

ANEXO I

"Ejecución de 64 Viviendas Colectivas en PH e Infraestructuras Prototipos de 1, 2 y 3 Dormitorios en la localidad de ROSARIO - B° La Tablada / Dpto. ROSARIO"

REQUISITOS PARA LA PRESENTACIÓN DE LOS CÓMPUTOS Y PRESUPUESTOS DE LAS VIVIENDAS COLECTIVAS

1- Los Oferentes deberán presentar su propio cómputo y presupuesto para la realización de la Oferta, considerando que el cómputo y presupuesto Oficial utilizado es meramente referencial e indicativo. Las planillas de Cómputos y Presupuestos propias del Oferente deberán tener el mismo formato que las presentadas como OFICIAL. Si el Proponente lo considera necesario, podrá abrir un nuevo ítem denominado "Varios".

2- Los cómputos y presupuestos de las Viviendas Colectivas discriminarán el mínimo de ítems establecidos en la Planilla de Cómputo y Presupuesto Indicativo incluyendo unidades de medidas, cantidades, costos unitarios, precios totales de los rubros, precios totales de los ítems y porcentajes de incidencias.

De acuerdo a la Resolución N° 438/10, **la nueva estructura de cálculo del Coeficiente Resumen (CR)** será la siguiente:

- Costo Neto.....	=	1,000
	+	
- Gastos Generales de la Empresa:.....% de 1,00	=
	+	
- Costo Financiero:..... 19,1736% de 1,00	=
	+	
- Beneficios:.....% de 1,00	=
Sub-Total (a).....	=
	+	
- Impuesto a los Ingresos Brutos: % de (a)	=
	+	
- Impuesto al Valor Agregado: % de (a)	=
Coeficiente Resumen (CR).....	=

3- Costo Financiero: la Empresa Oferente deberá distinguir en el Coeficiente de Resumen (CR) de su Propuesta, aquel porcentaje que la DPVyU establezca como Costo Financiero (CF), desglosándolos del porcentaje previsto para Gastos Generales (GG), a modo de previsión del costo financiero referido al plazo entre la certificación y el plazo máximo para el efectivo pago, establecido en **sesenta días** según la Ley de Obras Publicas de la provincia de Santa Fe (Ley N° 5188 y sus modificatorias). Este valor porcentual, definido por la repartición e inmodificable al momento de la Oferta, estará referenciado al publicado por el Banco Central de la República Argentina a tal fin, a la fecha de elaboración del Presupuesto Oficial, de acuerdo a lo dispuesto en el Artículo N°39 del PCByC.

3- IVA: Es obligatorio considerar la Alícuota del IVA vigente para vivienda, que es de 10,5 %.

4- El Presupuesto deberá tener considerado en **Gastos Generales** los Honorarios Profesionales por la Representación Técnica / Conducción Técnica, Seguridad e Higiene, etc., dejándose aclarado que se abonarán cuando se presenten a la Inspección dichos honorarios liquidados por el Colegio respectivo. La recepción provisoria se realizará con el 100% del presupuesto ejecutado.

5- Es obligatoria la presentación de los análisis de precios de los ítems cotizados, de acuerdo a la unidad definida en las planillas de Cómputos y Presupuestos OFICIAL.

6- La Comisión de Evaluación de las propuestas verificará la incidencia porcentual de cada ítem, pudiendo en caso de desproporción ordenar una rectificación de dicha incidencia.

ANEXO II

"Ejecución de 64 Viviendas Colectivas en PH e Infraestructuras Prototipos de 1, 2 y 3 Dormitorios en la localidad de ROSARIO - B° La Tablada / Dpto. ROSARIO"

REQUISITOS PARA LA PRESENTACIÓN DEL CÓMPUTO Y PRESUPUESTO DE LA INFRAESTRUCTURA

- 1- A los efectos del cómputo y presupuesto, se considera Infraestructura a la Ejecución de la Red de Media Tensión, Red de Baja Tensión y SETA, Alumbrado Público, Red vial y cordón cuneta, las Redes de Agua Potable, cloacal y de gas con sus Conexiones domiciliarias correspondientes, Desagües Pluviales, Veredas municipales y Rampas, Arborización y Espacios verdes, etc. que se deberán ejecutar en el espacio público, es decir del lado externo de la línea municipal y que permitan la habitabilidad de las viviendas colectivas. Todas las redes, veredas, etc., incluidas desde la línea municipal al interior serán consideradas dentro del cómputo de las viviendas colectivas.
- 2- Los Oferentes deberán presentar su propio cómputo y presupuesto para la realización de la oferta, considerando que el cómputo y presupuesto Oficial utilizado es meramente referencial e indicativo. Las planillas de Cómputos y Presupuestos propias del Oferente deberán tener el mismo formato que las presentadas como OFICIAL.
Si el Proponente lo considera necesario, podrá abrir un nuevo ítem denominado "Varios".
- 3- Los presupuestos para la INFRAESTRUCTURA guardarán relación con las factibilidades otorgadas, debiendo el Oferente considerar todos los valores correspondientes para que el servicio pueda ser habilitado incluyendo las tasas, impuestos, gravámenes, o pagos que exija la Municipalidad. Contempla también los costos de los Proyectos Completos y Ejecutivos y la Conducción Técnica debiéndose entregar los planos aprobados por la Municipalidad de Rosario y los prestadores de servicios, dejándose aclarado que se abonarán cuando se presenten a la Inspección dichos planos aprobados y liquidados por el Colegio respectivo (incluidos aportes y retenciones).
- 4- El presupuesto de la Infraestructura se completará del mismo modo que el de Vivienda, utilizando la estructura de cálculo del Coeficiente Resumen con la variante del porcentaje de la Alícuota del IVA vigente, que es de 21 %.
- 5- Es obligatoria la presentación de los análisis de precios de los ítems cotizados, **de acuerdo a la unidad definida** en las planillas de Cómputos y Presupuestos OFICIAL.
- 6- La Comisión de Evaluación de las propuestas verificará la incidencia porcentual de cada ítem, pudiendo en caso de desproporción ordenar una rectificación de dicha incidencia.

ANEXO III

"Ejecución de 64 Viviendas Colectivas en PH e Infraestructuras Prototipos de 1, 2 y 3 Dormitorios en la localidad de ROSARIO - B° La Tablada / Dpto. ROSARIO"

CURVA DE AVANCE FÍSICO

BANDA ADMISIBLE PARA CURVAS DE AVANCE FÍSICO PARA CONSTRUCCIÓN TRADICIONAL.

- 1- EL PLAN DE TRABAJO DEBE SER CONTRACTUAL.
- 2- NO SE ADMITIRÁN PROGRAMACIONES FUERA DE LA BANDA.
- 3- LA BANDA DEBE FORMAR PARTE DEL PLIEGO DE LICITACIÓN PARA QUE LAS EMPRESAS SE AJUSTEN A ELLA.

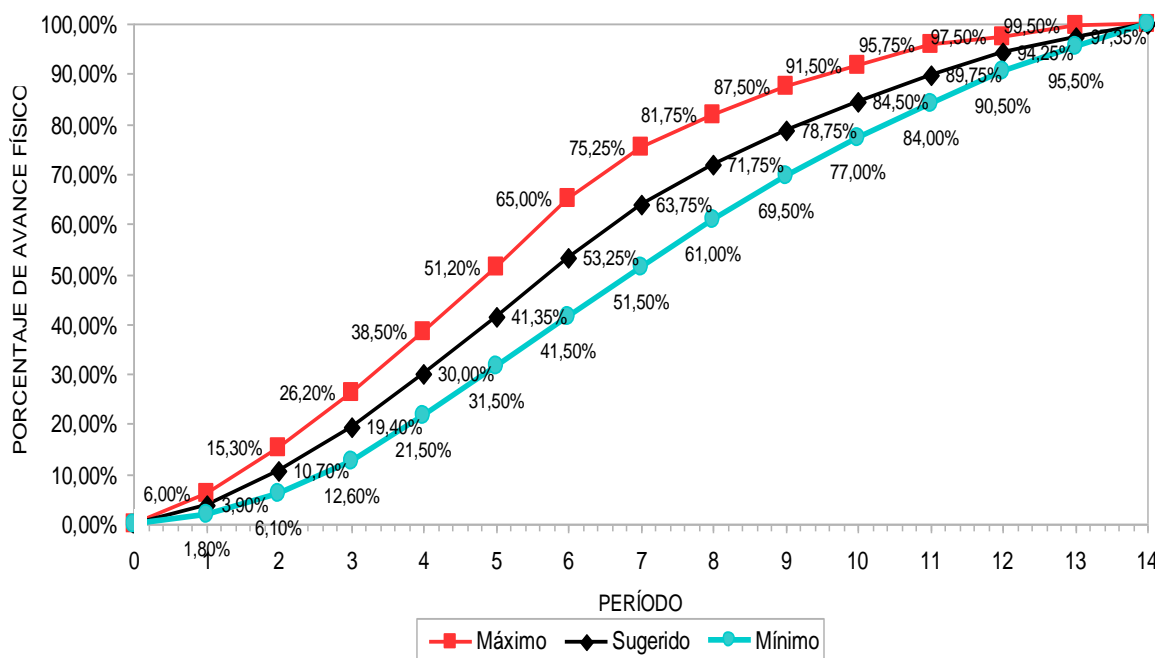

NOTA:

El Oferente desarrollará, además de la **Curva de Avance Físico** para las **Viviendas Colectivas** arriba descrita una para la **Infraestructura** con avances mensuales a criterio de la Oferente, teniendo en cuenta que las infraestructuras deberán terminarse 1 mes antes que las viviendas. Además, deberá realizar una **Curva de Inversiones** en función del Anticipo Financiero previsto, donde tenga contemplado los montos parciales y totales de los rubros antes citados, debiendo deducir mes a mes y proporcionalmente dicho adelanto.

ANEXO IV

"Ejecución de 64 Viviendas Colectivas en PH e Infraestructuras Prototipos de 1, 2 y 3 Dormitorios en la localidad de ROSARIO - B° La Tablada / Dpto. ROSARIO"

INSTRUCCIONES PARA LA CONFECCIÓN DEL PLAN DE TRABAJOS

1- El Presupuesto Oficial Indicativo para la Ejecución de 64 Viviendas Colectivas e Infraestructuras, asciende a:

\$ 3.410.809.332,24

(SON PESOS: TRES MIL CUATROCIENTOS DIEZ MILLONES OCHOCIENTOS NUEVE MIL TRECIENTOS TREINTA Y DOS PESOS CON 24/100)

2- En el Plazo de Obra de la presente licitación, se encuentra incluida la presentación ante este Organismo de los planos de las Viviendas Colectivas y las Infraestructuras correspondientes a la misma, aprobados por la Municipalidad de Rosario y los Entes Prestatarios de los Servicios, debiendo estar incorporado en el PLAN DE TRABAJOS y en la Planilla de CÓMPUTO Y PRESUPUESTO, en un ítem especialmente determinado, sin cuyo cumplimiento no se hará efectivo el pago del mismo, como tampoco la recepción provisoria de la obra.

3- El PLAN DE TRABAJOS a efectuarse indicará: ítems, porcentajes de incidencia de los mismos, el avance porcentual mensual y acumulado.

4- Además del Diagrama GANT se deberá presentar la Curva de Avance de Obra total coincidente dentro de la banda admisible determinada en el ANEXO III.

5- Los PLANES DE TRABAJOS serán firmados por el Representante Técnico.

6- PLAZO DE LA OBRA: **14 Meses**

ANEXO V

"Ejecución de 64 Viviendas Colectivas en PH e Infraestructuras Prototipos de 1, 2 y 3 Dormitorios en la localidad de ROSARIO - B° La Tablada / Dpto. ROSARIO"

CARTEL DE OBRA

**OBRA: Ejecución de 64 Viviendas Colectivas
e Infraestructura**

**LOCALIDAD: ROSARIO - BARRIO LA TABLADA
DPTO. ROSARIO**

ENTE EJECUTOR:

MONTO:

PLAZO DE OBRA:

FECHA DE INICIO:

Ministerio de Obras Públicas
Dirección Provincial de Vivienda y Urbanismo

www.santafe.gov.ar

La dimensión del cartel será de 4,00 mts. x 2,00 mts.

El mismo será de impresión en lona vinílica, montado sobre chapa, y su estructura deberá ser la necesaria para soportar los esfuerzos provocados por el viento.

IMPORTANTE: Cabe destacar que, por tratarse de carteles indicativos, la DPV y U entregará a la CONTRATISTA el diseño definitivo del Cartel previo a su elaboración.

ANEXO VI

"Ejecución de 64 Viviendas Colectivas en PH e Infraestructuras Prototipos de 1, 2 y 3 Dormitorios en la localidad de ROSARIO - B° La Tablada / Dpto. ROSARIO"

MODELO DE FORMULARIO DE PROPUESTA

Visto y estudiada la Licitación Pública N°... /24 de la DPV y U, referida a la Obra

.....

La Firma se presenta a la misma cotizando el siguiente presupuesto:

a) Para la ejecución de 64 Viviendas Colectivas =\$.....

b) Para la ejecución de la Infraestructura =\$.....

TOTAL =\$.....

Todo lo que antecede de conformidad con las estipulaciones contenidas en el legajo entregado por la D.P.V. y U. a nuestra firma.

Dejamos expresa constancia del mantenimiento de nuestra oferta por el plazo de 180 días estipulado en el Pliego de Condiciones.

ACLARACIÓN:

Si por algún motivo o circunstancia el OFERENTE deseara hacer una mejora en su oferta, no se admitirá realizarla en una hoja por separado, siendo este Anexo, y donde abajo se detalla, el único lugar para efectuarla.

La EMPRESA desea formular una mejora de la oferta en todos y cada uno de sus ítems, en un %, quedando el monto final en \$

Sello

Firma Responsable

ANEXO VII

"Ejecución de 64 Viviendas Colectivas en PH e Infraestructuras Prototipos de 1, 2 y 3 Dormitorios en la localidad de ROSARIO - B° La Tablada / Dpto. ROSARIO"

ADJUDICACIÓN

La DIRECCIÓN PROVINCIAL DE VIVIENDA Y URBANISMO adjudicará las obras mediante el siguiente procedimiento:

1. En el acto de apertura de la licitación se abrirán los sobres de la documentación presentada según lo dispuesto en el Pliego verificándose su contenido.

Se abrirá el sobre N° 1 y se controlará la **Garantía por el 1 % o más del Presupuesto Oficial**, sin cuya presentación no se encontrará habilitada la Oferente para la apertura del Sobre-Propuesta.

Los documentos a incorporar en los Sobre N° 1 y N° 2 están indicados en el Pliego Complementario de Bases y Condiciones - Capítulo III. Artículo 10. DE LA PRESENTACIÓN.

Se labrará un acta con lo acontecido en la apertura incluyendo los valores de todas las ofertas.

2. Las actuaciones serán giradas a estudio de una Comisión Interdisciplinaria de Evaluación que controlará lo exigido en el Pliego, verificando los aspectos formales, legales y económicos y aplicará el procedimiento incluido para sugerir o aconsejar a la DIRECCIÓN PROVINCIAL DE VIVIENDA Y URBANISMO sobre el resultado de la Licitación, determinando las ofertas que considere aptas.

3. La Comisión podrá solicitar informes en el caso que sea necesario a Organismos internos de la DIRECCIÓN PROVINCIAL DE VIVIENDA Y URBANISMO u otros provinciales, nacionales o municipales y controlará la documentación incluida en la propuesta relacionada con la aptitud de ejecución de las obras ofrecidas.

Asimismo, y a los efectos de lo dispuesto en el Decreto N° 610/92, dicha Comisión deberá expedirse sobre la razonabilidad o no de los valores cotizados.

4. El Adjudicatario deberá presentar previo a la Firma del Contrato el **Proyecto Completo** (que incluirá además de la obra de Arquitectura propiamente dicha para las Viviendas Colectivas, el estudio de suelo, el diseño de la Superestructura y el cálculo de Fundaciones, las Instalaciones Sanitarias y Eléctricas), presentación del legajo en el colegio profesional correspondiente (con el proyectista / calculista y conductor técnico de la Empresa) y la presentación de los planos municipales en la oficina de edificaciones privadas de la Municipalidad de Rosario para su aprobación y obtención del permiso de edificación correspondiente, así como los **Proyectos Completos de las Infraestructuras involucradas**, en un plazo no superior a los 90 días corridos desde la notificación de la Adjudicación.

Caso contrario, **la Dirección podrá revocar la Adjudicación** e ir por los siguientes Oferentes, o suspender plazos a los fines de la redeterminación de precios.

Queda expresamente determinado que la DPV y U no reconocerá ninguna variación del monto de la oferta efectuada que pudiera surgir a raíz del cumplimiento de exigencias establecidas en este Pliego y no tenidas en cuenta por parte del Oferente.